昭和八年三月二十二日第三種郵便物認可 郵政特准掛號認爲(新聞紙類)
大同二年九月二十六日已在滿洲國郵政掛號按照郵包特別優待寄送之報紙
康德三年一月一日滿洲國郵政特准掛號立劵之報紙

康德四年一月十八日　大同報　星期一　第一千七百四十六號　(第一版)

大同報

發行人 衣實田
編輯人 富彭年
印刷人 賀澤民
發行所 新京東六馬路 大同報社
電話 編輯局 二―四七二四 營業局 二―二〇九六 振替口座 奉天 二二六一六
報費 一份國幣五分 一個月國幣壹元壹角 外埠郵費在外
廣告價 一行(五號字十二字)一日壹元 特別地位加倍 長期另議

全滿鐵道職制改革案
最近已得成案 二月正式決定
鐵路局 鐵道事務所 權限均擴大

【奉天十七日電】鐵道總局爲作第二次職制改正之前提、擬將依從來總局中心主義之鐵路局、及鐵道事務所之權限擴大、並統一鐵路局鐵道事務所之職能、會在調查準備中、頃因得成案、及得部內決定、近將經滿鐵本社及監督官廳認可、至遲在二月中、可正式決定、

蓋現在之鐵路局、鐵道事務所職制及權限、係仍舊沿襲鐵道機構改革前者、按諸鐵道機能統一之主旨、社國線、北鮮線監督機關之權限統一、急速實現、實爲不可容緩、此次改正之要旨、爲

一、依現地中心主義之鐵路局之鐵道事務所權限擴大、

一、將鐵路局、鐵道事務所之權限、置於同一基準、將鐵道事務所之豫算、及人事任免權、提高至鐵路局之程度

據上述觀之、則從來以總局爲中心施行之人事、豫算等、將以各鐵路局、鐵道事務所爲中心施行之、依現場中心主義之鐵道運營、既能入正式的軌道、同時社國線北鮮線等、全滿之鐵道、可在完全的單一機構之下運用之、此於鐵道綜合經營上可使異常之飛躍云、

日政界對議會策紛紛具體
貴院已決定 質問第一・二陣

【東京十六日電】日本議會再開時、貴院各派代表、其質問第一陣、巳決定爲研究會之渡邊千冬子、公正會之阪谷芳郎男同成會之菅原通敬、交友俱樂部之大久保喜七四氏、因之決定於十八日在院內書記官長室、以貴院書記官長爲中心、關於質問內容、詳加討論、再第二陣之質問者爲無所屬之田中館、愛橘博士(羅馬字問題)研究會之大河內耕子(外交及稅制問題)交友俱樂部之水野甚次郎氏(航空國防問題)研究之內藤久寬(燃料國策問題)等、於十六日已分別通告云、

將義務教育案爲中心 文部種種協議

【東京十六日電】日本文部省、於十六日午前、在文相官邸舉行部議、平生文相山本、原兩次長以下各司長等出席、關於義務教育法案前經大藏、司法其他關係各省協議後、已謀成案、該案爲廣田內閣之一大國策、應請核實行之故、勢須提出於議會、決定於十八日須提出於閣議、關於該義務教育年限之延長、商定再於十九日文相官邸、協議對議會策云

政府側決定 年終年始休會之縮短

【東京十六日電】日本政府、爲尊重議院制度調查會之意向、決將向來之年終年始休會日數(現在二十四日)縮短爲二十日以內、以圖議事審議期間之延長、將此事補加於刻正諮詢樞府之議院法修正中之第四十條、因此年終年始休會之縮短日數、不久亦將定爲法文云、

輸入滙兌許可制 日棉業界請緩施

【東京十五日電】輸入滙兌許可制施行後、須蒙重大影響之棉花紡織關係者、以棉花爲日本輸出品之最大原料、於十二日起、大藏工商兩省請願、結果對左列各項、雙方似均已同意、

一、棉花輸入在原則上不限制、

一、期貨經三個月者、按每一個月包括的許可共輸入金額、各月平均購買、

一、價格有激變之時、當求緊急處置之法、以資變通、

一、各紡輸入數量之許可、不得照過去之實績辦理、

滿日社主辦 移民座談會

【大連十六日電】滿洲日日新聞社、十六日午後二時、在大連大和旅館、召請旅大官民一百數十人、開移民問題內地遊說報告座談會、其次序如次、五時散會、

一、開會辭及內地遊說報告 滿日社長、村田懿麿、

二、對日人移住者之滿洲國之方策、 民政部拓政司事務官 福田晴夫、

三、北滿農業之本質與大和民族移住可能性、 拓務省第一次移民團長 山崎芳雄、

四、光輝的移民之將來 拓務省第二次移民團長 宗光彥、

五、問答、

六、移民實況電影(日本人在此處)、說明人、滿日記者 島田一男、

日本萬國博覽會
豫算三千五百萬圓 今秋着手建造重要建物

【東京十六日電】日本紀元二千六百年紀念事業之日本萬國博覽會會長小川商相業已就任、於十五日夜在東京會館招請朝野名士一千餘名舉行盛大之就任披露宴並於是日開幹事會、協議豫算事項、結果萬國博覽會、豫算定爲三千五百萬圓、列於十二年度豫算者、計三百六十八萬圓、定於今秋着手建造重要建築物、並招集建築界權威者十三名、組一會議計劃委員會、與歐林匹克籌備並行開始本格的活動、博覽會會場已定芝浦之新塡地、會場之建造物將依照文化日本之精進建築、以期打開日本建築之新生命、而實揚於世界建築界、陳列館有建國記念館、歷史風俗館、教育館、科學館、社會館等二十餘館、附屬館有映畫演藝館、音樂堂、屋外劇場、賣店、事務局等會場幅圓二百萬坪云、

禁止對西派遣義軍
關於德意覆牒 各國報紙批評

英報【倫敦電】此間各報對德意覆牒反響不一、泰晤士報及每日電訊報、皆主張維持中立政策、每日電訊報特別指出不干涉委員會辦事延緩、故英政府必須採取相當辦法解決西班牙問題、此後各國代表必須具有全權、不必時時請示、則不干涉委員會之工作方能有進步、晨報謂德國在原則上接受英法建議、實爲最重要之一點、其所提出之條件、亦非安全不能接受者、令非西班牙人士退出西班牙一節、固有困難、然亦有解決辦法云、

法報【巴黎電】此間各報對德國覆牒均有評論、左翼各報態度比較沈默、認爲德國、英法建議雖未拒絕、然其態度殊不可靠、其他各報則泰半認爲不干涉工作可迅速進行、小巴黎日報謂德國覆牒可以開始禁止義勇軍赴西之工作、社會黨之蘿聚報、則謂德國觀點與英法觀點相合云、

德報【柏林電】此間各報對德國對英法兩國政府覆牒、均有批評、人民觀察報謂、義勇軍問題雖能解決、西班牙問題亦不能因之結束、惟西班牙現時橫行之國際暴徒、則必須加以清除、英法兩國當謀所以表示其誠意之道、經濟新聞報謂、德國覆牒已使不干涉問題明朗化、英法兩國苟能於數月前接受德意提議、事件早已解決、德意志新聞報謂、德意兩國對義勇軍問題、自問無愧、至於英法兩國之行動、實不必要、因此問題自有不干涉委員會負責也、日耳曼報則謂、英法兩國、苟能接受德意兩國提出之調整解決辦法、則西班牙情況自可日見改善云、

外國刊行物 在日屢遭禁止

【東京十六日電】日本輸入之外報及出版物、最近有屢遭禁止者共經警視廳檢閱者、去年九月至現在計新聞紙二十二件、出版物十件、不敬九、紊亂安寧秩序七、風俗壞亂五、即有有關特殊刑者頗多、該等關於時事問題等不知日本特殊性之罵言語失敬、實屬非是、是以該課、擬請內務、外務兩省、宣揚日本特殊性云、

滿洲帝國國民文庫
—第十七次徵文揭曉—

國民文庫第十七次徵文、應徵者紛紛投稿、茲將十月中所收到者審查結果、錄取之芳名分別誌下、第十八期照舊徵募、尙望各界踴躍寄稿是荷、再、學生投稿務須註明校名年級、又每次收到稿件甚多、往返退稿諸多麻煩、爲減輕手續計、除長篇小說在五千字以上附有貼好郵票之信封外、其餘概不退還、

小說

甲等獎金十五元 『歸途』 念瑩作 新京西三道街益發合經租處王樹生

乙等獎金十元 『愛的葬禮』 少水作 哈爾濱師範學校沙裕玲

選外佳作二篇各酬本報一個月
『慶孔大會』 陵空作 住址不詳
『幾』 眠徵作 八面城兩小學校何眠徵

詩歌

一等獎金五元 『建設滿洲』 春暉作 范家屯權運局李正果

二等獎金三元 『幸福的秋』 李平作 長春縣署教育局李平

三等獎金二元 『滿洲樂園』 鼎銓作 新京錢嶺屯廿四號吳鼎銓

佳作三篇各酬本報一月
『北國是樂士』 何丁作 奉天北陵區路學院友和寮賈丁娥
『願』 卓凡作 奉天東關戶部府胡同六號王凱

學生作品

△中學組

一等獎金五元 『改良風俗之我見』 八面城初中二年生趙亞新

二等獎金三元 『信徒』 八面城初中生何大我

三等獎金二元 『防空演習』 濱江省双城縣立中學李殿士

佳作四篇各酬本報一個月
『五年前誕生的孩子』 開原城內縣立師中學生戴桐蔭作
『蓑衣記』 昌圖八面城初中生王恒作
『讀書應有的精神』 新京市自强小學生謝東字作
『慰問國軍詞』 安東省立通化師範生孫承業作

△乙小學組

二等獎金三元 『家庭教育與學校教育』 法庫大什字街小學校生張德作

三等獎金二元 『智生於學』 蘭西縣西二道街小學生許仲作

佳作二篇各酬本報一個月
『勸友人研究日語書』 八面城中區小學校生王景芳
『快樂的新年』 八面城兩級小學校生賀珍作

雜記

『秋窗筆記』 徵骨 獎金五元 西豐縣電話局李世鈞作

此外尙有刊用之佳作、隨時登刊、按本報規定之普通稿費贈酬、

大同報社編輯局啓

西遊記
廖經世畫 【132】

第三十六回 心猿正處諸緣伏 劈破旁門見月明

五

那人道、師父阿、說起他的本事、果然世間罕有、自從害了朕、他當時在花園內搖身一變、就變做朕的模樣、更無差別、現今佔了我的江山國土、我的兩班文武、三宮皇后、六院嬪妃、盡屬了他矣、三藏道、陛下、你忒懦弱、你何不在陰司閻王處具告、那人道、他的神通廣大、官吏情熟、都城隍常與他會酒、海龍王盡與他有親、東嶽齊天是他的好朋友、十代閻羅是他的異兄弟、因此我也無門投告、三藏道、陛下陰司裏旣沒本事告他、卻來陽世間作甚、那人道、師父阿、我這一點冤魂不散、適纔蒙夜遊神一陣風、把我送進來、他說我三年水災該滿、著我來拜謁師父、說你手下有個徒弟叫齊天大聖、極能斬妖降魔、今來虔心拜懇、千乞到我國中、拿住妖魔、辨明邪正、朕當結草銜環、酬報大恩也、三藏道、陛下你來此、是要我徒弟去除卻那妖怪麼、那人道、正是正是、三藏道、我徒弟若論降妖捉怪正合他宜、但恐理上難行、那人道怎麼難行、三藏道、那怪旣變得與你相同、滿朝文武、三宮嬪妃一個個意合情投、我徒弟縱有手段決不敢輕動干戈、倘被多官拿住、說我們欺邦滅國、困陷城中、卻不是畫虎刻鵠也、那人道、我朝中還有人哩、三藏道、何人、那人道、我本宮有個太子是我親生儲君、三藏道、那太子想必被妖魔貶了、那人道、不曾、他只在金鑾殿上、五鳳樓中、只是這三年以來、禁他入宮、不能彀與娘娘相見、三藏道、此是何故、那人道、此是妖怪使下計策、只恐他母子相見閑中論出長短、走漏消息故此兩不會面、他得永住常存也、三藏道、你縱有太子在朝我怎的與他相見、那人道、如何不得見、他明早領人馬出城採獵、師父斷能與他相見、見時肯將我的言語說與他、他必然見信、三藏道、他本是肉眼凡胎、被妖魔哄在殿上那一日不叫他幾聲父王、他怎肯信我的言語、那人道、旣恐他不信、我留下一件表記與你罷、即將手中白玉珪放下道、此物可以爲記、三藏道、此物何如、那人道、全眞自從變作我的模樣、只少變了這件寶貝、他在宮中說、那求雨的全眞、拐了此珪去了、自此三年、還沒此物、我太子若看見他、覩物思人、此仇必報、三藏道、也罷、你留下、卻在那裏等麼、那人道、我也不敢等、還央求夜遊神把我送進皇宮、託一夢與我那正宮皇后教他母子們合意、好與你師徒們同心、三藏點頭應承、那冤魂叩頭拜別、三藏舉步相送、忽然絆了一跌、驚醒來是南柯一夢、慌得對著那盞昏燈、連叫徒弟徒弟、八戒醒來道、甚麼土地土地、還早晚還不睡作甚、三藏道、我剛纔做了一個怪夢、行者跳起道、師父夢從想中來、你未曾上山、先怕怪物、又愁雷音路遠、又思念長安、所以心多夢多、似老孫一點眞心、專要西方見佛、更無一個夢兒過我、三藏道、我這一夢、不是思鄉之夢、適纔合眼、聽一陣風過處、禪房門外隱隱人言、自稱是烏雞國王、如此如此將那夢中話一一的說與行者、行者笑道、不消說了、他來託夢與你、分明是照顧老孫一塲生意、必然有個妖怪、等我替他、拿住辯個眞假、三藏道、他留下一件表記、且開門去看看如何、行者遂開門看處、只見月光之中、階沿上眞個放着一柄金鑲白玉珪、行者道、師父阿、旣有此物、想此事是眞、明日降妖、都在老孫身上、只是要依我而行、

招募學生(就職之經捷)
有人員限定快申込可也

急告!欲謀成功之青年諸君!
醒悟吧!青年學生諸君!
欲謀成功者最先選擇養成現社會所要求之實用人材學校是於滿洲國有唯一權威之簿記專門學府

招募員數 簿記學本科生三十名
速成科 二十名
年齡不拘男女兼收(備有詳章)

教授科目 簿記學原理、商業簿記、會社簿記、銀行簿記、官廳簿記、珠算日語、

畢業生職業主要者如左
(株式會社嚴松堂書店)(株式會社新京製氷會社)(營繕所需品局)(株式會社電業公司)(株式會社電電會社)(實業部)(建設局)(株式會社交通會社)
(來函附郵資二分即將校章送上)

地址 新京東三條通二九(南廣場高田商行接鄰)

新京高等簿記學校

急告
有利新職業!!
電療醫術、通信教授
電醫師養成!

一、短期卒業・營業資格獲得・通信教授自宅獨習二個月修了
一、高小卒業以上程度男女不拘・無試驗・隨時入學許可
一、志望諸君入學者・申込書塡・並講義錄等費十五圓五十錢送附之
一、通信修了試題答案合格後・由大阪本院授與卒業證書及開業資格證明書・(如索詳章請寄附郵票三分)

申込所 新京吉野町三丁目十六番
公認 日本電療高等學院出張所

新京頭道溝 亞細亞飯店新張廣告

敬啓者新京爲國都之地人文會萃之所對於西餐尤爲講究有鑒及此敝人不惜巨資今在頭道溝實業樓對門新華旅社樓下開設西洋大菜各種點心一概俱全請君光臨一試便知非謬也特點列下
西洋大菜 各樣齊全
各種名酒 供君酌壽
紅茶點心 隨客自便
宴會嘉賓 特聘名師 一試便知
寬闊雅觀 求顧喜歡 決非虛言
現已開幕 請駕光臨
借用電話(三)二八三三番
本店主人啓

遺失丈單聲明

啓者敝以張德厚堂名義原領乾安縣六區師字井一號地丈單丙字一千一百九十二號地丈單乙字一千三百四十三號七號地丈單丁字三十八號八號地丈單丁字三十九號九號地丈單丙字一千一百九十三號計地五方攜帶來乾安縣換照在南滿火車下車時不愼遺失除將四至列後此丈單無論落於何人之手概作無效特此聲明

一 東至二號 西至烏字井 南至七號 北至珍字井
二 東至三號 西至一號 南至八號 北至珍字井
七 東至八號 西至烏字井 南至一三號 北至一號
八 東至九號 西至七號 南至一四號 北至二號
九 東至一〇號 西至八號 南至一五號 北至三號

張德厚堂即張柏林啓

報奉聞

敬啓者茲訂於本年一月二十八日即舊歷臘月十六日在吉林俱樂部爲小兒蔭萱完婚簡易成禮並不分送喜帖特此登報奉聞

寓居吉林省城東和當胡同四號省長官邸
李銘書拜啓

緊要聲明

逕啓者茲以文璽前曾執理長春北大街鴻興億相務惟自關閉以來所有經手各事業經敝人辦理造清但以尙有未能了事者故特再行聲明凡與鴻興億有事務關係者即希於登報日起兩星期內前來清理逾期恕不負責愼勿以有共他連號遲延自悞緣以其他鴻興字號與該鴻興億毫無關係合併聲明

新京北大街 鴻興億 劉文璽謹啓

長春縣公署募集職員廣告

募集員數 翻譯三名 科員六名 僱員九名
待遇 翻譯 五十元以上 科員 三十五元—六十元 僱員 二十元—三十元
年歲 翻譯 二十一歲—三十歲 科員 二十五歲—四十歲 僱員 二十歲—三十歲
投考資格 翻譯 日語專門學校高級中學校以上或留學領有專門學校卒業證書者 科員 高級中學校後期師範學校以上或專門學校及高等師範卒業者 僱員 初級中學校或師範學校畢業者
考試科目 翻譯 日滿公文(滿譯日、日譯滿)會話國文常識口試 科員 公文、國文、常識、數學(代數幾何)口試 僱員 公文、國文、常識、數學、口試
報名日期 由康德四年一月十二日起至本月二十三日截止
考試日期 翻譯 一月廿七日午前九時起 科員 一月廿六日午前九時起 僱員 一月廿八日午前九時起
報名地址 本署總務科庶務股
試驗場所 本署內會議室
揭示日期 二月一日在本署揭示
注意事項 報名時交納報名費一元並携帶卒業證書履歷書及最近免冠二寸半身照片一枚取錄與否除證書發還外餘者蓋不發還試驗時務須自帶鉛筆小刀鋼筆及鋼筆水

招募從業員廣告

本所招募升降梯司機及工役若干名須在本市內有確實保證人爲合格希望者親持履歷書來本事務所面洽
新京大同大街 康德會館事務所 電話 二一四九三九

失照聲明

啓者敝人領有青岡縣福綠社五甲八井段計地六十三晌八畝五分土地執照一張東至蒼姓西至九井南至八井北至金姓因自不愼致將地照丟失除呈請本縣公署補發新照外特此登報聲明作廢
青岡縣楊德新謹啓

四明日夜照像館

已於一月十日 正式開幕 大減價(四星期)
照像部 照原碼八扣
鐘表部 精工修理價廉
仰希各界惠顧蒞臨勿失良機
地址 新京北大街 滿洲中央銀行北隣便是

恭頌郭爾羅斯前旗參事官福島秀雄公之德政

夫自本旗於改組新旗制凡百草創興革萬端參事官福島秀雄公於客歲任以還整頓治理不遺餘力興學業路濬河賑災種種善政不勝枚舉尤且爲人和藹世實宏因是與應成宜功效彰著乃今夏西族大布蘇族災害之下待哺遍地幸蒙盡力賑濟得以復蘇而六月間王族水害時當日後水勢猛急參事官毅然不顧身躬水施救婦孺得活者二十餘人熱腸古道當世罕見此不過略舉其一愛民之一般耳民等欽山知重載德難忘每茲興念無酬今當此公就任週年之候愛舉一二登諸報端用憾申徵末也

吉林省郭爾羅斯後旗各努圖克塔旦族長拉錫 王族族長包福海 西族族長阿立亞扎佈 大布蘇族長大木林扎佈等代表人民恭頌
康德三年十二月日

遺失聲明

啓者鄙在伊通縣八區大孤家甲熊家燒鍋有十一晌一畝三分東西至蘇姓南至張姓北至盛德地照一紙于前年秋被盜遺失此後落於何人之手概作無效特此聲明作廢
蘇連枝啓

汪兆銘會見張群 協議收拾時局策

汪即赴南京晉謁林主席

【上海十七日電】汪兆銘於十六日午前十時後、訪目下在滬之外交部長張群、晤談約二小時、辭去、該日會晤、汪就外遊期內國裡所生之問題、其中如過去一月間所爲日華交涉之經過、及對陝變後國內新情勢之善後方針等、似曾徵詢張外交部長之意見、汪於會晤後、談話如左、

余擬後日(十八)赴南京、與林主席及其他重要人員相晤、協議收拾時局、至何時何地與蔣會晤、蔣刻在奉化尚未答覆、無由豫言、與張相晤、所談者亦不過敘睽隔多日之離情而已、

徐彭毛三部共軍積極推進 勢力已達咸陽西安

楊虎城已就任聯軍總司令 中國內亂方興未艾

【天津十七日電】陝北之共產軍、刻分左右兩集團軍、向西安開始移動、開左集團軍爲彭德懷軍、右集團軍係徐海東軍、該彭德懷軍之大部隊約二萬、以蒲城爲根據地、其先鋒部隊已經佔領咸陽、到達西安北方、一方徐海東軍現抵西安近郊、此外朱德、毛澤東之共產軍之過半數、已進入西安城內、如是因共產軍之大批向南推進、西安已化爲華北赤化之中心、而陝西全省已似完全赤化、楊虎城業經就任紅軍與舊東北軍合併之部隊聯軍總司令、該聯軍部隊之合併實達相當數目、如用紅軍得意之戰法與中央軍衝突時則其兵力尤不可限量、故目下對紅軍之動向、各方均持絕大關心云、

無條約第一年 列國海軍現勢

【東京十七日電】本年爲世界海軍國無條約第一年、各列強對主力艦建造競相着手、德法意三國已決定之七隻弩級戰艦正建造中、日本亦銳意進行第三次充實計畫、玆將無條約第一年度世界列強海軍之現有勢力既成艦列左、

日本	一九八隻	七四四、四八〇噸
美國	三三〇隻	一、〇八三、五九三噸
英國	三〇六隻	一、三三四、六七九噸
法國	一八七隻	五五二、三三三噸
意國	一八六隻	四〇四、一六八噸
德國	五四隻	一三六、八三九噸
蘇聯	約一七五隻	二六八、九六〇噸

此外美國尙有補助航空母艦、掃海艦敷設艦等十六隻再將各國主力艦列左、

日本	九隻	二七二、〇七〇噸
美國	一五隻	四六四、三〇〇噸
英國	一五隻	四七四、七五〇噸

英美兩國於本年度更將着手建造三萬五千噸之主力艦各二隻法國現建造中者、共三隻八萬八千噸、未起工者一隻三萬五千噸、意國建造中者、共二隻七萬噸、德國建造中者二隻五萬二千噸、未起工者二隻七萬噸、此外航空母艦之建造計英國二隻云

南朝鮮總督獻上 蘭花三盆

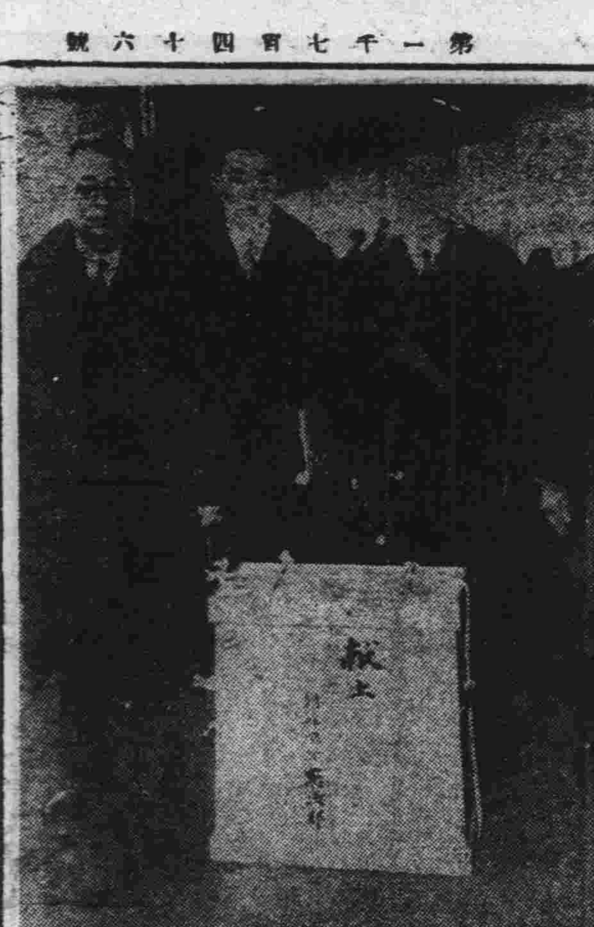

南朝鮮總督向我滿洲國皇帝陛下、獻上蘭花三盆、於十六日午後三時、轉託由京城歸任之交通部平井出總務司長携持來京、該氏抵京後即入宮內府晉獻、開該花爲南大將平生撫愛之物、歷史悠久、玆分別列左、

一、定遠號 爲清朝忠臣丁汝昌氏遺愛之物、甲午戰役之際、曾飾於旗艦定遠之艦長室、戰後携歸日本培養、已歷四十餘年、今日愈益繁盛、約於七、八月間開花、

二、寶藏 爲華南產物、五月頃開茶色美麗之花、芳香馥郁、姿態濃艶、

三、玉花 七、八月開花、其香氣爲蘭中之冠云、【寫眞】獻上之蘭花

瑞士名記者眼中的德國 充滿復興氣象

【柏林特訊】他國宣傳往往對於德國多有不利之記載、其大都由於未經親身目擊德國之實際情形、吾人常見外國對德印象頗劣之報傳、但其記者在一度遊德、親見希特勒治下德國現狀之後、其論調自趨於和緩公正、最近有瑞士名記者爲向持反德某報之主筆來德遊歷歸國後將其所得之印象作客觀的記述、且可藉此消除在瑞士反他國所存之成見也、瑞士記者勞合與氏爲實地調查所得眞實之材料起見、不僅訪問德國各部院官府、且曾深入民間無論政府官吏社會聞人、及庖廚中之下人、公車之司機工廠中之勞工勞民、莫不一視同仁、而皆與之攀談、共報告曰「方吾起程赴德之初國內人士多爲種種善意之勸告、實際徵之殊爲過慮、到處對于極困難之問題、皆曾自由討論、并未受絲毫之壓迫、經余觀察實不如所傳之可畏、然而國社主義及其首領之主意、吾人不可不一詳求之、德國今日盡純爲自顧自身之民族、人人皆準備爲民族而犧牲、果欲與此等民族成立正常之關係、吾人須承認其志向、而予以尊重另一方面吾人當自覺爲整個之瑞士、而對於共他國家亦尊重之」勞氏又俟對於德國政治上種種事實、加以記述以放達眼光、可褒者褒之、毫無偏袒、其中亦大有獨到之卓見、爲共他評判家所不及者、例爲對德國今日之工資尙未提高一節、則附釋之以德國今日之生活程度尙相當的優於瑞士、此外德國勞工以大規模休假組織、及工作美化運動、及收效極富、及墾殖辦法、所得享受者實事他國勞工所未有、勞氏爲德國新法以共舉措事實吸引擁服之信徒日衆、將有使亡命者之反宣傳有無可再設之一日、最足注意者乃社會情形不僅物質改善、精神上亦大有所薰陶、是以今日若再以德國爲困窮飢餓之民族、殊屬不當、以前種種、對于德國之惡評、玆目擊而證之正近漢堡所舉行之世界休假會議及本年之在柏林舉行之世界運動大會、他國人士來德參觀甚多、均可得有機會對德作實地之觀察、果能獲得實際之相當認識、則一切成見可不攻而自破矣、

德國政府公布 廢物蒐集法令

【柏林十五日電】德國政府爲促進產業五年計劃、以處國家非常時起見、十五日令各家庭、蒐集廢物、共法令當經公佈、該法令要旨如次

一、政府爲蒐集各家庭內之工業製品廢物、命各家庭須保管廢物、

一、廢物之蒐集、爲政府之恒久事業、

一、廢物製品如次、布類、銅、靑銅、錫、亞鉛、黃銅、鎳、鉛、鐵、碎鋼鐵、碎紙、皮革、古瓶等、

日美綿業提携 設置常務機關

美國綿業使節力說

【大阪十七日電】日美綿業會商、第二日、即十六日在綿業會館開會、美方馬奇松博士、詳述美國綿業、最近狀況、並力謂「國內用產業政策、結果反使生產加高、但他方美國政府、願以互惠通商協定、以全力調整外國貿易、日美綿業問題(日本製洋紗綿布之對美輸出)須以何等解決策、以謀將來之調節『實爲必要』并爲綿業提携、提倡應設常駐機關、對此南鄉氏指摘美棉輸出增加後日本綿業之貢獻事、庄司氏更謂關此目前問題之解決可於十八日會談、再換詳細意見、晋畢散會、於是十八日即可作重要之討議矣云、

法國下院通過 委由政府禁派義軍

【巴黎十五日電】法國下院十五日午後開會、審議委任政府以全權辦理禁止徵募派遣義勇兵之法案、比達爾法制委員長與古蘭巴克外交委員長等、分將委員會之經過報告畢、并要求加以採擇而附以表決、結果以五百九十一票對零、該案經全院通過已交與上院、於是共產黨欣然於色、莫不贊同白倫總揆之政策、以爲在不干涉大旗之下、人民戰線之基礎必將益見強固、該案之內容如次

一、對於西班牙禁止徵募并派遣義勇兵前往、而賦與政府以全權辦理此事、

一、全權委任之期間定爲六個月、

一、法國政府、禁止西班牙交戰團體之人員、在法國領土內及向西班牙領摩洛哥徵募義勇兵、并禁止欲參加兩交戰團體者、由法國領土出發及通過、且禁止僑居外國之法國人參加交戰團體、爲此有必要時、得制定法律公佈之、

一、侵犯該禁止案者、處一年或六個月之徒刑或罰以一百法郎至一萬法郎之罰金、

行政機構改革案 日陸軍甚望實現

日陸軍省、以自四相會議及五相會議亘數次會合以來、關於總務廳人事局之設置及東京市市案之制定、共對於行政機構改革中各省之廢合新設、總理大臣之權限強化、五大都市之特別市制問題、東北及其各他地特別行政區劃設置問題等重要案件、均以懸案而擱置、因之軍部方面、以政府首腦對行政機構改革案之冷淡、表明異常不滿、故今後之形態頗堪注目云、

日着手日華經濟提携 將派經濟使節

團長人選兒玉氏有力

【東京十七日電】日華實業協會、東京商工會議所民間有力團體等、與日本外務省等關係當局協力、擬以純然經濟的意圖、調節日華關係此希望近來頗見濃厚、該經濟團體最近即作具體的工作其第一着手工作、擬先派對華經濟使節、對前年秋訪日之中國經濟視察團答禮、以經濟自由人資格、會見中國要人、探詢朝野意向、而將從來誤解之對日感情、加以匡正、以謀日華親善、該經濟使節之人選、擬將金融產業各門之代表、均與以網羅請前正金總裁兒玉謙次氏、(日華實業協會會長)爲團長此說頗屬有力、

關此結城豐太郎氏、十六日談話如次、

日本國從來之對華政策、已至轉換期、今後應以經濟提携爲根幹是要、總之調整對華關係應由經濟人同志進行爲要云云、

意大利政府發表 戈林莫索里尼會見經過

【羅馬十六日電】意莫索里尼首相、與德戈林空相會談之內容、意政府、於十六日發表談話如左、

兩巨頭之會見、雖係交換兩國間諸殺意見、然將不因此而影響國際政局、且意德兩國現已協定成立且充分發揮共效果故無藉兩巨頭會見而締結新協定云

德國封鎖基爾運河

【柏林十六日電】德國政府決定封鎖基爾運河、禁止外國軍艦自由航行、十六日經德海軍部以公報發表矣、同時并對關係國政府、發出通牒、通告爾後外國軍艦未得德國政府許可、不得在基爾運河航行通過云云、

德國政府之此次舉動、即等於將凡爾賽條約第十二編第六欵第三百八十條以下外國軍艦通行基爾運河自由均等條件、作部分的廢棄同、德國政府、去年十一月十四日、已將關於凡爾賽條約第十二編國際水路之條項廢棄而共十六日之新海軍部令、直使該廢棄事之航行自主權作一具體化云、

國聯開會 協議打開危機

【日內瓦十六日電】國際聯盟第九十六回理事會、定於二十六日以中國代表顧維鈞氏爲議長、舉行會議、各國鑑於國際政局之重大、英國代表艾登外相、法國代表迭爾布斯外相、蘇聯代表李特維諾夫外相、荷蘭代表比克外相等、歐洲各國之巨星、多數出席、協議對國際政局危機之打開策、討論關於土耳其少數民族問題、但澤自由市與荷蘭政府相爭問題、及西班牙內亂對策等問題、惟理事會極力避免各政府間聞在會議席上之、爭論對於智利代表要請救恤西班牙內亂之難民案加以協議、次西班牙代表、似亦提出提案、再關於燃料資源之再分配問題理事會將命特別委員會審議云、

德幣馬克外匯

在合作未成立前惟有自尋出路

【柏林特訊】金集團國家聯合宣言之新經濟行市、當然亦引起柏林方面之注目、然而對於其實行及在世界經濟上所引起之反對影響、則持靜觀態度、世界各國對於馬克之前途、多爲種種投機之推測、假如一種貨幣既經貶値則令人不免疑問、將來是否再有二次續貶之可能、以幣德馬克論、已非如前之金本位、乃係由國家泰度現金與外滙之相當比額、而操縱之本位、如他國之振動的本位所採之調劑辦法、是爲德國所不可能、是以近年沙荷特所宣稱德國無意放棄德幣今日之堅固情形、實屬有徵可信之言、沙氏之意首在無論如何必求避免國內市場、及國內繁榮之動搖、工資經費與物價之比率不當有所變更、年金儲蓄金及保險費不當因購買力之減削而受損失維持工業與物價之水準、是爲政府之主旨或謂詣以英國之例金磅、雖經貶價而內國物價並未增高、況在德國政府統制下、尤易推行可以防止任何不期而發之情形、雖則如此而德國情形究與英國不同、因英磅之貶値正當原料價値低落之際、且同時亦在原料國家行之因是之故又以英國海外屬地與母國之關係、故其內國物價幾與磅價貶値無關試觀法國瑞士荷蘭等國、其物幣之貶價對于物價上不久必起反應、雖可以取其有利方面以相補償、然終不能毫無感覺、且即從有利方面言之、德國之情形亦不相同、各國所據爲採用貶値辦法之理由、在德國大半不能成立、既不能因此減輕內國債務又無所謂防止、現金資本之外流、以另一種手段低減工資及增進輸出等、亦皆不成爲理由、增進對外輸出固爲德國所深願、且尤在以此改善輸入之可能性、因德國之原料的需要、惟有增加輸出、始能解決德國之外滙上缺陷、歷來所感覺者乃在不能向本國屬地內所得原料以致不能用本國之貨幣作物價之償付、於是爲補償救幣計、施行外滙統制最近沙荷特之演辭中、有曰(統制外匯制度之缺陷暨不便吾人固隨時可見然不能備漂貶値辦法、即一掃而空之)洵屬言也、

英帝加冕式

五月間豪華隆重舉行

【倫敦十六日電】英國皇帝喬治六世陛下之加冕式、定於本年五月十二日舉行、各種儀式已發表如左、

△五月十日列國使節拜見、

△五月十一日各自治領首相印度總督、殖民地長官、向皇帝陛下奏誓忠誠、捧呈盡忠聲明書、同日皇帝皇后兩陛下、在漢金剛宮殿、召集英帝國各地代表賜開晚餐會、

△五月十二日加冕式舉行、式後皇帝陛下對英國全國國民以無線電、頒賜勅語

△五月十三日在漢金剛宮殿開加冕式記念大晚餐會、

△五月十五日漢金剛宮殿、開舞踏會、該舞踏會大事豪華、爲皇帝御有之金皿公開使用、

△五月二十日舉行大觀艦式、蓋在斯比賚、海得沿岸、

△六月六日擧行慶祝皇帝陛下聖誕、擧行陸軍行進、(但聖誕日在十二月十四日)

△七月九日兩陛下一同幸克特蘭得、

△七月十四日幸維爾斯、

日民政黨質問先鋒 櫻內首席總務

【東京十七日電】日民政黨於十六日在本部院內舉行總務會議、決定於議會再開之際、對國務大臣演說之質問決定以町田總裁爲前鋒、町田總裁現尙抱病、故以首席總務櫻內幸雄氏充之云、

百嗽皆服

寒冷時期、空氣乾燥、濕度下降、又室內屋外溫度相差殊甚、因之易於感冒、以致引起乾咳嗽、常感咽喉發痒以至乾痛、呼吸器病之流行亦由是而生矣。

喀痰不出、更有捧腹擧肩苦悶之痙攣性咳嗽、或因吃煙過度之乾咳等々時候、知蜜子聖乃一般人士所最推用者也

知蜜子聖、乃知蜜草之製劑、對百日咳、乾咳有特効、味甜如蜜、易於服用、尤於就寢前服一匙時、則夜間即見大効、得以止咳、翌日便覺舒適非常。

服用安心、乃知蜜子聖之特長、本劑與其他鎭咳劑、大不相同、毫不含麻醉成分在內、故無起副作用之虞、對生活於大陸氣候中人士之咳嗽、乃最爲適宜、早已博得大好評判矣。

全國各藥店均有出售

知蜜子聖

チミツシン

定價… 一五〇瓦入…金一円 三〇〇瓦入…金一円八十錢 (備有試用小瓶)

總批售處 株式會社 田邊元三郎商店 東京市日本橋區本町

TY—M—41

東邊道治安委員會 施衣糧救濟窮黎

救濟東邊道貧民之聲浪、現在各方面澎湃而起、滿日各機關、目下以全副力量從事救濟、玆聞北部東邊道治安工作委員會、此次以中央交到了救濟金二萬六千圓、購置衣服、食糧至遲迄至舊正以前、可分與各貧民、此外關東軍管下將校團捐贈之一萬五千圓、亦將不日分配云、

協和會昨日招開 中央本部委會

協和會中央本部、於本月十七日午前十一時、假軍人會館、開第二次中央本部委員會、屆時協議本年度豫算工作方針、會員規則等事項云、

開拓滿洲荒野 大量移殖日本馬匹

日本爲向滿移民計、前曾努力開拓荒野以備將來移民之農耕、惟滿洲馬匹、似感不足狀態、且滿洲馬匹甚小勢須加以改良、因之非將優秀之日本馬大量移出、不足補此缺憾、特將不畏寒暑之東北北海道所產之馬選出一萬餘頭、分送於移民團、故當局令北海道、青森、岩手、福島、秋田、各地畜產組合、購買農耕用四、五才馬匹、以備應用、且此等馬匹、於移民團村之自衞亦有重大之補助云、

滿日快速航空 寺內 賴母木 兩相擬率先飛破

日本閣僚中唯一之飛行家賴母木遞相、於本年六月將與日本陸相寺內、搭乘日本空輸會社之八人乘快速旅客機、或十四人乘之快機、破東京新京間三千啓羅之快速航空路、開此等快速機、純爲日本國產、由東京至新京間、僅需八小時、賴母木遞相、與寺內陸相、於最近之閣議席上、會譽言願首乘此機、以遂其凌風馭雲之壯志、一俟實現、則爲滿日航空史上增輝不淺云、

靖安軍工藤連 殲滅萬勝匪首

第一軍管區司令部入電云在臨江縣五道溝附近從事掃蕩胡匪之靖安軍工藤連、十五日午後五時於東北岔南方三啓羅地點、遇匪首萬勝所率約百名、双方激戰之後、擊斃萬勝以下七名、匪當向北方潰竄云、

友軍團部部隊 剿匪近況

駐奉天友軍團部部隊部下一近討伐狀況如次、一、山口討伐隊之德永隊、十四日午前八時三十分得知本溪縣草河城北方八啓羅有北來、海好合流匪三十名正潛伏中之報、隊長德永軍曹、率馬隊十三騎出動、於東堡子附近、發見十二、三名小股匪、乃開始攻擊、詎意此時、突有約五十名共匪、急襲而來、苦戰、惡鬥歷達四小時、匪蒙全滅的打擊、不支而退、是役德永隊長以下八名、死傷、戰死、上等兵、伊藤勝夫（千葉縣）一等兵、關屋卯之助（同）同、飯島淸（同）軍傷軍曹 德永準一 一等兵 佐藤定司

一、山口討伐隊之中畑部隊增田大尉十四日午前十時於豪石河北方八啓羅、遭遇共匪三十名、交戰六小時、始將匪擊退、是戰特務曹長島林東君、爲國捐軀云、

設無線電燈臺

大王家島、營口、壺蘆島

交通部、今以總經費七萬元、擬在大王家島營口壺蘆島三處、各設無線電燈台一處、此種燈台、日本有廿餘處、我滿洲此番尙在創舉、將來設成後、輪船以共爲標識、航行上大感便利矣、

全市中小學校 舉行聯合會議

全新京中、小學聯合協議會、十六日午後三時、在敷島高等女學校講堂、於各中等學校校長、各小學校長、及各小學校職員約五十名出席之下、舉行約三時間之聯合會議、議題主以關於入學試驗等問題云、（左圖）會議場

友軍蓮沼部隊 剿匪近況

駐哈友軍蓮沼部隊麾下之將卒、新春即從事北滿剿匪工作、轉戰各地、繼續果敢之戰鬪、而樹赫赫之武功、據其本部最近所得之情報大略如左、

一、下枝部隊中之黑石部隊十三日午後零時三十分、急襲古北俠所率之匪約百五十名於賓縣尹家窰附近而使之潰走於南方、是役敵棄尸體、二鹵獲品小槍二、槍彈二十山寨覆滅一、友軍橫山特務曹長、略負微傷、

一、下枝部隊中之山田部隊會於十一日午前十時五十分、在鐵驪縣東北方密林中、急襲王團長以下七十餘名之匪團、而使之潰滅敵棄尸體二、斃馬二、鹵獲品、小槍一、槍彈三十七、

本溪湖都市建設經費 省署准可起債

奉天省公署、爲準備奉天市及本溪湖梅河口遼陽等省下都市之都市計畫、目下繼續異常之活躍、但爲鐵煤都會、將來可望發展之本溪湖共都市計畫所需經費、廿五萬圓（四年計畫）中之初年度分六萬四千圓之起債一事、此次已由民政部正式認可、故該省公署、定於解氷期後即着手於該都市計畫之積極實現云、

滿洲代表出發 出席日本氷上大會

全日本氷上競技選手權大會、滿洲出席代表氷上無敵軍一行十六名於木谷總監督引率之下、十六日下午十一時五十分乘望號車離奉、一路就征途東渡矣、一行選手姓名如左、

△男子 河村、安達、朴、三代、石塚、木谷、

△女子 木谷、汾陽、江島、今村、村山節、村山瑚、壹岐（二人）

月末鴨江舉行 滿鮮對抗氷上大會

滿鮮對抗氷上競技大會定於卅一日午前九時在鴨綠江氷場舉行、至其項目與昨年相同云、

早大‖全滿 氷上比賽 早大獲勝

早大氷上鮮滿遠征軍對全滿洲軍之對抗比賽、會於十六日午后二時起、在奉天國際滑氷場盛大舉行、是日風速二米、氣溫一度、頗示絕好狀況、結果速滑五八比三八、氷上打球賽二比一、早大軍均獲大勝 時至六時閉會、又當日成績如左、

△五百米

1石原（早大）四五秒〇、2朴（滿洲）四五秒四 3南洞（早大）四五秒六 4中村（早大）四五秒六 5三代（滿洲）四六秒二（以上均係滿洲新記錄）6石塚（滿洲）四七秒五、

△五千米

1李（早大）九分四五秒六 2朴（滿洲）九分四七秒〇 3南洞（早大）九分四七秒 4杉浦（早大）5石塚（滿洲）

△千五百米

1朴（滿洲）二分三一秒四 2中村（早大）二分三二秒 3南洞（早大）二分三二秒四 4石塚（滿洲）二分三三秒九 5安達（滿洲）二分三四秒三（以上均係滿洲新記錄）

△二千米接力

1早大隊（三分二秒九） 2滿洲隊（三分五秒四）

△一萬米

1李（早）一九分三二秒三 2三代（滿）3南洞（早）4朴（滿）5穗口（早）

△氷上打球

早大對醫大之比賽、最初一對一未分勝負、故而延長時間、及至第六回早大始得一點、醫大惜敗、

酒井侍從武官 蒞錦傳達聖旨

捧聖旨來滿之酒井侍從武官、十六日搭午後一時三十七分到列車來錦、即蒞奈良部隊、傳達聖旨令旨、聞於當地勾留一宿預定明日離錦云、

龍江省實業廳 增產業指導員

龍江省公署實業廳、隨產業五年計畫之實施、決定增加縣之產業指導員、重新詮衡大賚、龍江、泰來、通化依安、德都、洮安等七縣、再加已設之七縣共爲十四縣云、

富田興銀總裁 在奉張披露宴

滿洲國興業銀行富田總裁與松原副總裁、十六日午後六時半、假奉天大和旅館、招待日滿各機關代表及關係者二百五十名、張設開業之披露宴云、

司法警察事務 處理規程（四）

第七條 犯罪檢舉之報告依左列事項記載之、

一 被疑者之籍貫、住址職業、姓名、年齡及有無前科、

二 被害者之籍貫、住址職業、姓名、年齡、

三 犯罪事實（犯罪日時地址、手段方法等）、

四 犯罪之原因動機、

五 逮捕之顚末（被疑者逮捕日時、地址）搜查方法及其他可爲將來參考事項、須詳細記載之、

六 扣押物品（扣押槍械彈藥時其入手經路）

七 事件之處置、

八 其他參考事項、

第八條 特別重要事件其狀況、雖經報告其以後之搜查狀況、亦須報告上級官廳、

第九條 發見僞幣時、須徹底調査其授受系統、努力檢舉僞造或知情行使犯人同時依另紙式樣第一號添具發見之僞幣報告上級官廳前項發見之僞幣內、須將其一枚（或一個）呈送於警務司長、

第二章 臨檢及通緝

第十條 警察署長於管內發覺殺人、放火、強盜及其他認爲特別重要犯罪事件之發生時、須即將其意旨報告於檢察當局及上級官廳、同時親至犯罪現場臨檢爲搜查上諸般之指揮、但署長遇有事故時、得使擔任司法事務之警佐、巡官或刑事事務員代行之、前項以外之犯罪有臨檢必要之事件、須使擔任司法事務之警佐、巡官或刑事事務員臨檢之、但在交通不便等情形時不在此限、

第十一條 蒞臨犯罪現場時須留意左列事項以期搜查上而無遺漏、

一 對創傷被害者、須速講求應急之措置、

二 被害者或加害者在瀕死之狀態時須審訊一切重要事項、

三 關係者以外不准入犯罪現場、

四 爲使明瞭犯人之侵入或逃走之處所起見、如門戶之封鎖等一切不准變更

五 關於有無犯人之足跡及指紋最宜深加注意於其部位設以目標以防因接觸而滅失於檢證後須採取其形跡保存之、

六 現場之指紋印象於陶器、玻璃器、漆器、鐵器及不易吸收脂肪之木製品時、亦可爲有效之採取、對此部分最宜嚴密檢查有無指紋、不准隨意以手接觸、

七 兇器特於刀劍、匕首杴事用尖刀之柄、以其必有指紋之存在管上須注意之、不准將已印象之指紋磨滅、

八 認爲犯人之遺留品之物件須不損其原形而有保存之必要、應注意不使其滅失或散逸、

九 犯人如有搜索收納金品衣櫃ノ抽屜及其他之狀況時、以其於搜查上有莫大之關係、在檢證未終了以前、不准變更原形須注意之、（未完）

夜晚無燈行車 首都警廳嚴厲取締

首都警察廳、玆爲整頓京師交通、而謀市民之安全起見對晚間通行車輛等、時有無燈者、決嚴加取締、故現規定每十日及二十日兩日、每日行以檢查車輛之車燈一次、用重交通之安全云、

滿洲特產關係匯兌 日方寬大辦理

關東局發表＝據一月八日大藏省公布之第一號令關於由滿洲國內地輸出貨物之代金滙兌、須經大藏大臣之許可、惟關東局、以此舉有碍滿日貿易故向日大藏省照會此旨、該省對此已由大藏次官回答左項之寬大辦理方法、

一、以滿洲特產品向內地輸入所必要之滙兌爲原則加以許可、

二、於呈請滙兌許可前、不妨決定交易、

福民獎券宣傳入日 內務省嚴行禁止

滿洲國政府、自發行福民獎券以來、全國風行爭相購買、凡獲一等者可立即致富聞最近由奉天大石橋、有欲向日本內地發賣、且加以宣傳之懦事、日內務省、以事關國際法律關係、刻已向全國下令、嚴行禁止云、

追薦殉職參事官

市內老松町、滿洲國縣旗參事官自治會本部新京興亞塾、於十七日午后一時、對建國以來之卅四殉職縣旗參事官、舉行作齋追薦、以慰亡魂、聞該塾於每月十七日按例舉行追薦云、

一要子（八十七）

（儒丏）

道德上的行爲，千萬不要把牠看作一件難事，牠並不見得怎樣難。人的行爲，自要不斷心，不顧理，都算是道德，也用不着製作多大一個善事。你本來沒有那末大的力，修心妄想反倒一件事也不能作了，倒不如個人依照個人的處境，先就眼前作起。最切要的先要注意你的小孩，須要給他們正當作人的標準。由近及遠所謂積小善而成大善，道德的根基，自然就會穩固了。有好多人卑鄙小善，以爲愛一頭小狗，不算一件事。天下待救的人多了，一頭小狗的死活，又算什麼！這話也很對，不過我們沒有普渡衆生的能力，修心虛願，究竟算不了一件事實，倒不如先看看你的眼前脚下。如果你的力量能救一頭狗的話，莫如就救牠。你所救不了的人，自可另候大力者。本來道德只是人的庸行，地位處在那里，就行到那里。無力救人，恰巧能救一頭狗，這也不算是病態。如果你以爲不能救人，也不必救狗，結局人狗一樣也沒救，那纔是病呢！因爲人的庸行，本來和有組織的團體一樣。慈善團體，是以救人爲目的，不妨打着鼓搖着旗去救人，個人的庸行，只不過適然求其心之所安，救人也好，救狗也好，總比虛願難行强的多，這種個人的道德庸行，如果普徧於社會，成了風氣，古人所謂君子國，也就不過如此了。

我向男主人，就好像宣教師似的，向我的女主人說了這末一大絡車話。我的女主人，也有明白的，也有不明白的，但是她很喜歡，因爲有好多人，常常說她神經過於衰弱因爲神經衰弱的原故，纔流於這種病態的慈善，她很不願意。她的善德，本來是出於眞心，如果是因爲神經衰弱的毛病，她的善行不是假的了麽！如今見主人這樣一說，把神經衰弱說駁倒了，她很高興，還是求主人給我起名字。

櫃夥變小偷

頭道溝東二條通、靑陽樓樓上、成吉思汗料理店內有送外賣之櫃夥閻學賢者、山東人、十六日、閻某爲該樓內住戶田村送飯之際、見田村屋內無人於是乘機竊去大衣一件、當爲署員逮捕、嗣經審訊之下、始悉該閻某假送飯機會、曾行竊數次矣云、

抓捕浮浪者

新京警察署、鑑於市街上嗎啡患者乞丐並無業遊民、終日徘徊街上、蔽衣垢體、不特於觀瞻有碍、且於地面治安、亦有相當關係、該署並以舊曆年之期在邇、故與首都警察廳相互連絡之下將舉行抓捕浮浪者、以淸地面、而保安全云、

專賣署遷移

此次我政府當局、爲劃一專賣事宜、故將權運署之食鹽事業、移歸專賣總署辦理、因是本京專賣總署現以北大街之廳舍、殊感狹窄、是以現移往大同大街、權運署廳舍內辦公矣云、

MTCY 今日廣播

上八、〇〇國歌建國體操
上八、三〇中等日語講座
上九、三〇格言先哲故事
上九、四五、校建國體操
上一〇、〇〇學校講話「寒假期間的利用」（哈爾濱國際協報編輯長）
上一一、五〇經濟市況
下一、一〇經濟市況
下一、二〇新聞
下一、三五五音連彈
下四、三〇新聞
下四、四五經濟市況
下五、三〇英語新聞
下六、〇〇兒童時間兒童劇『假期的拜訪』（新京大經路兩級小學校兒童）
下六、二五明日大事記
下六、三〇新聞
下六、五〇初等日語講座
下七、一五政府公報、經濟市況、氣象通報
下七、三〇講演排共國民大會與協和會之使命（滿洲帝國協和會奉天省本部）（楊敬榮）
下八、〇〇舊劇『法門寺』（放送局國劇研究部）
下九、二九時報、新聞、經濟、明日節目預告
下一〇、〇〇國樂（滿洲國樂社演員）

冠蓋往來

△郭新一郎氏（哈鐵副局長）午前七時返哈爾濱、△熙洽氏（宮內大臣）午後零時廿五分赴吉林、△松岡洋右氏（滿鐵總裁）△佐藤應次郎氏（同理事）△田邊利男氏（鐵道建設局次長）午後一時十分赴大連

天象

昨日 溫度 最高 零下 五度四分 最低 零下十六度七分
今日 西南風 陰

鄭重更正

昨日本版載『天皇陛下賜烟』新聞一則、『陛下』二字倒置、係手民疏忽之誤、謹此鄭重更正、是幸

新民戲院

一月十八日 早場
楊孝崑 伐子都
劉瑞軒 翔春燕 賀后罵殿
周少樓 螺絲峪
金鋼鑽 小喜翠 三娘教子
周又宸 吳慧琴 寶蓮燈
孫玉樓 胡蕊琴 强雲樵 毓景山 甘露寺

晚場
劉瑞軒 收從達
周少樓 强雲樵 吳慧琴 翠屏山
金鋼鑽 小喜翠 哭長城
胡蕊琴 發財還家
楊孝崑 翔春燕 胡蕊琴 周又宸 孫玉樓 毓景山 鍘判官

擇於十九日晚場登台 全本挑滑車 梁慧超
董盛岩 本部十道本
二藝員所演之佳劇無不熱烈歡迎是日請駕早臨而免向隅是幸

首都電影院
雪夜之謎
暴風
新 閒
嘘無情
（四日間） 十八日止 十五日起
2•45 6•55
3•40 7•45
12•35 5•00 9•05
12•50 5•10 9•20
11•10
樓下一圓

豐樂劇場
將軍晨死
丹下左膳 日光之編
大阻
巴拉馬問題之巨片
日活總動員
大河內傳次郎主演
PCL特作
恩達茲•亞卡哥合演
十五日起 十九日止
樓下八角
電話 2.1445 2.1585

光明影戲院
西五馬路永春路電話(二)三四七六番
今日開演兩大貢獻
全部有聲對白滑稽笑片
大嘴笑星 伯祖郎 主演傑作
滑稽大嘴
空中飛舞贏得笑淚淋漓 食色受害使你樂不開交 本本滑稽・幕幕笑料・
繼續大犧牲前排二角
武俠激門佳片
王引 王楚琴 劉素琴 主演
同時合演
豪俠英雄
下期開演 蛇蝎美人 陳燕燕 張翼主演

龍春
新京西四道街良記電話(二)二〇三二
今日開映 票價不加
明星公司驚人出品
春水情波!!!
胡蝶 領銜主演
徐莘園 孫敏 胡萍 譚志遠 合演
原名『隱刑』潘鳧公先生得意作
已故鄭正秋導演
名作品、名演員、名導演、成此名貴的影片！
下期 佛子降魔記
注意票價

協和茶社
協和商場樓上
電話二一三八八五
張繩武 每日早晚兩場 樂亭影
陽曆一月十八日 陰曆十二月六日
早場 接演全部 于公案
晚場 接演 紫荊關 加演 蘭亭造律 斬蕭何

用人啓事！
日滿俄 女招待
二十二歲以下給一定薪金（給料）外特別待遇
希望者本人來談 新京北大街協和商場內
京廣素食美女招待 桃園食堂
電話(二)三八八五番

大安電影院
新京五馬路永春路
今日維新第二回貢獻
電話(二)二六八四番
全部對白歌唱有聲鉅片捲土從來百觀不厭
桃李爭艷
震驚影壇 轟動全國
主演 顧蘭君 葉秋心 孫敏 王徵信 尤光照 嚴工上 王吉亭 徐莘園 袁紹梅
票價 樓上三角 樓下二角 軍警學生半價
由一月十五日至十八日止・連演四天
下期換演 到西北去

新京東三馬路燕春戲院舊址
今日放映
快活林影片公司偉大出品 全部有聲對白歌唱巨片
三個媳婦
導演 王天北 編劇 曹佈
主演 徐素貞 陳雁
同時加演 陸克主演
美國派拉蒙公司出品
捷足先登
票價 樓上二角 樓下一角
演期 自一月十五日起至十八日止連映四天
時間 由午後一點起至十一點止逢每星期十二點起演
下期換演 黃金時代 藝華公司偉大出品

大阪商船行輪

●開往門司神戶大阪 開上午十一時
吉林丸 一月十九日
夏穗露丸 一月二十日
烏拉爾丸 一月廿一日
貝加爾丸 一月廿三日
熱河丸 一月廿五日
他古馬丸 一月廿六日

●開往三角鹿兒島沖繩 開上午
貴州丸 一月廿四日

●開往天津
大華丸 一月 日

●船票發售 滿鐵國鐵主要各站各埠日本國際觀光局
▲車船連絡往復票火車減二成輪船減一成送用日期限兩個月▲在大連購買神戶門司開往復票時回路運費減二成通用期間參個月

●專屬貨物代辦處 各地國際運輸會社

大阪商船株式會社
大連支店(電話二一一三三)
新京事務所(電話三一二二六)
奉天事務所(電話三一四○九)
哈爾濱事務所(電話 七○一)

日本郵船行輪

●開往橫濱 豐浦丸 二月十二日
●開往紐育 那古丸 一月廿一日
●開往漢堡 松本丸 二月 八日

近海郵船行輪

●開往天津 新瀉丸 一月廿二日
●開往長崎鹿兒島 千歲丸 一月二十日
●開往基隆高雄 岩手丸 一月 日

朝鮮郵船行輪

●開往青島仁川 會寧丸 一月十八日
●開往仁川長崎鹿兒島三角 櫻島丸 一月廿四日
前記輪船出口時日因天候關係或有更變

朝鮮鐵路各站以及本行輪船經過各口可裝與滿鐵連絡之貨物有上記△記號者純係貨船不售客票並可發行前年運輸提單代營海圖及航海路諸般
近海郵船株式會社大連代理店
朝鮮郵船株式會社大連代理店△大連市山縣通一八一
日本郵船會社大連出張所 電話2・[illegible]
專屬貨物代辦處 丸二商會 電話2・[illegible]
各地之日本國際觀光局

阿波共同行輪

●開往芝罘威海衛仁川下午 卅六共同丸 一月二十日
●開往芝罘 十八共同丸 一月二十日
●開往天津 長山丸 一月十九日
本會社代辦山東鐵路及朝鮮各種運輸一切事務
阿波共同汽船會社 大連市山縣通 電話2・五○○一

大連汽船行輪

●開往青島上海上午十一時
青島丸 一月廿六日
大連丸 一月二十日
奉天丸 一月十三日
●開往龍口 龍平丸 一月 日
●開往天津 長平丸 一月十八日
●開往基隆高雄(載客) 山西丸 一月 日 山東丸 一月廿五日
●開往敦賀新瀉伏木(載客) 河北丸 一月廿二日 河南丸 二月 一日
大連汽船株式會社 大連市山縣通 電話2・七一三一
日本國際觀光局中國旅行社

新京電影院

今日放映 十七日 十八日 十九日 二十日 四天連演
上海錫藩公司出品 武俠戰鬥驚人巨片
大破金蟒山
任潮軍 周鶯鶯 主演
碧雲山彭氏三傑 無惡不作
小俠客奮勇爭先 大破山寨
下期換演 王先生秘密

新京大舞臺 日本橋通公園內

一月十八日 早場
張慧貞 女開店
董佩君 井台認母
董艶君 小蘭芬 牛艶舫 全本桃花庵
晚場
姜明成 双天官
金豆子 送親演禮
董佩君 小蘭芬 張慧貞 綫鉞計
楊慧君 銀翠霜 王金香 銀鈺芝 鮮豔 珍珠汗衫

政府特許專賣品

招募各縣分店
一、本社爲擴充營業起見每縣招募分店一處(專賣獨銷)
一、待遇每月除提成外另有津貼金二十元支給有志擔任者須速先指定某縣附三分郵票即寄詳細簡章一份希勿失良機是幸
新京市永長路福祿街口
日本化學紙株式會社支店啓

火車牌 牙膏·牙粉

品質高超・價目低廉・
凡人於早起之後,夜眠之前,若使用光火車牌牙膏或牙粉刷牙後,則心身上之爽快口腔之清香,牙齒之潔白,實非言語所能形容者也。
各地貨店均有代售
關商行牙粉工廠製

新京西四馬路中間路南

出售品
古玩、珠翠、寶石、菩提、念珠、彫漆、螺鋼、金石、銅器、陶器、佛像、字畫

華北天古玩商店
舊曆歲暮大減價七天
自陽曆一月十八日起至一月廿四日止
陰曆十二月六日起至十二月十二日止

啓者因舊曆年關在邇我國舊習均以此時清結眼目本號因存貨太多被外債所迫實不得已故忍痛犧牲血本將各貨均標明碼按原價七扣出售仰希各界好古諸君莫失良機如蒙蒞臨則無任榮幸禱

RCA VICTOR

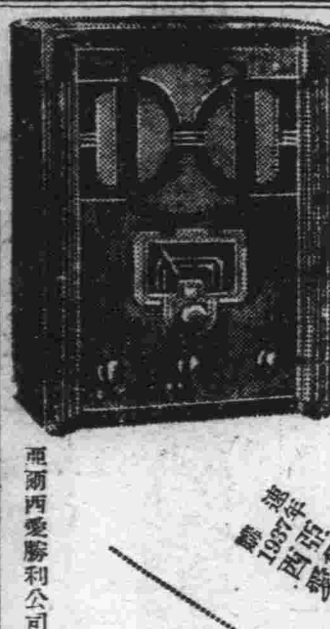

消息! 行市? 娛樂
1937年型 最新西曼勝利無線電機
惠顧西曼勝利公司 大連伊勢町
RCA VICTOR

陶伯王漢醫

專治危急疑難大病
漢醫王伯陶
廳頭道濟東條四通內祝町
集賢公寓電話(三)二三六九

萬源湘繡

新年禮品
最優雅・大賤賣
新京大馬路電話(二)二五二二

公茂照像館

照像贈送大放送
注意 出外拍照概不贈送
總店 新京驛三笠町四丁目六 電話(三)六八三○番
支店 新京商埠大馬路四馬路口 電話(二)四一二八番
公茂照像館

代理

商標 發明 意匠
商業登記 公司登記
事務所 新京東五條通三番地(取引所南廂門)
電話 三一五七七二
前實業部商標局囑託 勳六位 景雲章
辨理士 **中根齋**
奉天代辦處 商埠地四經路二九・寶隆洋行 電話城內二九八七
小西關大十字街北・三益洋行 電話中央二二七三八八七

ムッツリーニ ペン

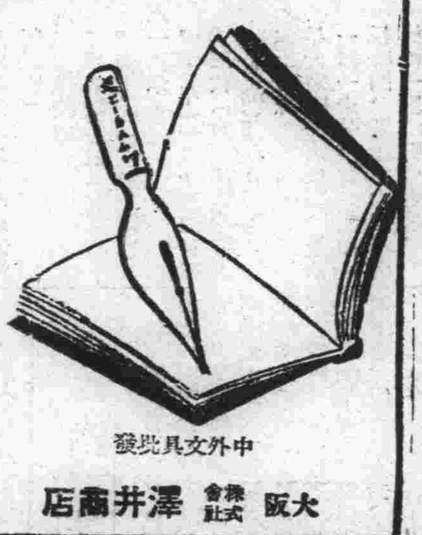

墨索里尼鋼筆頭
書寫流利 不生銹 最堅牢 價格低廉
中外文具批發
大阪 株式會社 澤井商店

岡田乾電池

燈火用 通信用

代理店
電氣之店 伊關商店
新京日本橋通十八
電話(3)二○四○ (3)五七五一 (3)六六六七

膠合板大廉價

吉川商會
存貨豐富 膠合板 地板片 家具用乾燥各種板片
菲律賓木材 水曲柳及其他各種木材
免收送費 精選材料 優良廉價
本材部 新京老松町七番地 電話三一五六九四番
家具部 新京中央通西公園前 電話三一五六九五番
大連出張所 大連市能登町七○ 電話二一四七三五番
哈爾濱出張所 中央大街一六二 電話四四○七番
本店 東京深川區富岡町

興安病院

院長 醫學博士 吉田秀雄
內科・外科・小兒科 入院隨意
X光線科・皮膚性病科・物理療法科
興安病院
新京興安大路三九 (興安大路興亞街之角)(興安病院前停留所前)
電話(二)一九四○ 二○一七番 院長住宅(二)三○三一番

日本自動車學校

東京市蒲田區 **日本自動車學校**
正式增養汽車司機技術員創設已二十年權威最高
有通信教授
請看東洋唯一之理想的設備備有詳章函索即贈

新發明治療法

更生之第一步
麻藥 阿片 嗎啡 海落英 中毒
淋病・內科病・外科病、
三省電療院 新京西五馬路迎賓旅館內
紹對保證治療

消積靈

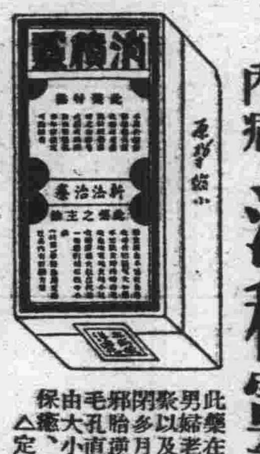

外治內病 **消積靈**
不用針灸服藥刀割之苦 腹中積塊 癥瘕自消除
此藥在平津行消數十年、純用攻破之法、凡男婦老幼、氣塊、食塊、寒塊、血塊癥瘕積聚以及婦女、滿腹硬如鐵石、日夜疼痛、經閉多月不通、乾血勞症、腹大成形胎死腹中、邪胎逆產、速將此藥照方束於患處、藥力由毛孔直入病所、由硬而軟、由軟而化爲沾液由大小便而下、不受痛苦、不誤作事、三日保癥、病化急速取下、孕婦莫使用、切要切要
△定價 大劑現洋八元、中劑現洋六元
小瓶現洋四元 外埠匯購郵費二角並說明書備索
天津第四期考取第一名醫士 李子久發明
四川麝香批發零售 敝號近由四川新到大宗麝香零整批發價格從廉惠顧諸君認明地址是幸
哈爾濱 獨家經售處道外桃花巷樓上 閻氏藥房

中國銀行

資本 銀元四千萬元 ◇ 資產 超過十萬萬元

營業要目
- 存款: 定期存款 往來存款 特種存款 中外貨幣均可收存
- 儲蓄存款: 領用支票 憑摺利厚 隨時抵借 收付便利 手續迅速
- 匯款: 種類分電匯票匯信匯 分支行遍設各埠均可通匯 世界各國均可通匯
- 押款: 進口出口國外開信用證均可辦理
- 代收款項: 本埠外埠國內國外概可承辦
- 兌換: 中外貨幣日有行市價值克己
- 放款: 抵押放款貼現放款
- 通信代理: 通信辦事並代顧客辦理國外通信
- 買賣證券: 顧客委託承辦買賣

南北滿分支行 瀋陽 哈爾濱 新京 吉林 黑龍江 綏化 大連 安東 營口 開原 公主嶺 山城鎮 錦州 通遼
(電報掛號六八九二)

亨達利鐘表行

新京大馬路四馬路口

八型最新式變形双騎馬白銅手表 每個減售國幣十二元五角
新近出品最流行長方型女式手表 每個減售國幣十五元五角
九型元形七石鋼殼騎馬手表 每個減售八元
十型元形七石鋼殼騎馬手表 每個減售六元五角
正式水晶眼鏡 每副減售三元
新式時興英國克羅克斯眼鏡 CROOKES LENS 每副減售二元五角
備有樣本函索即寄
外埠函購:另加郵資三角●貨款辦法●票匯代金一律通用
所售鐘表一律保用
自動電話(二)四一二八番

新高風船橡皮糖

本新高風船橡皮糖、即係本舖以獨持之材料技材料精製者,對於牙齒之衛生自勿論矣,而促成唾液之分泌尤足令胃腸之活動旺盛焉,又因用橡皮爲主材可製成加表圖之氣球,洵健康之糖果又兼玩具者也。
新高製菓大連工場

明電舍

電氣機械器具製造販賣並修理

豐富 在庫
明電舍電動機
奉天千代田通三四
株式會社明電舍奉天出張所 電話(3)4118番

招生廣告

一、學生額數 約五十名
一、學科目 日語、漢文、英語、簿記、數學、珠算、商業、實務、日滿文打字、法制經濟
一、卒業 三年
一、教授時間 每一星期三十六點鐘
一、開學 陽曆四月一日
一、學費 每月一圓五角
一、入學資格 初級中學校卒業者並有同等學力者自康德四年十七歲至二十五歲者
一、入學試驗科目 驗身、漢文、常識、數學、口試
一、入學試驗日時 自陽曆二月一日至二月四日每日午前九點鐘開始
一、報名手續 至本校取閱簡章填具報名單交存卒業證書或卒業證明同等學力者只報學歷交存半身二寸像片二張並報名費一圓五角
一、報名期 陽曆一月三十日截止
一、宿舍 本校無有宿舍學生自覓店住
一、注意事項 欲函取簡章者附一分滿洲國郵票寄

校址奉天小西關赤十字病院前
奉天同文商業學校